FRANCISCANOS

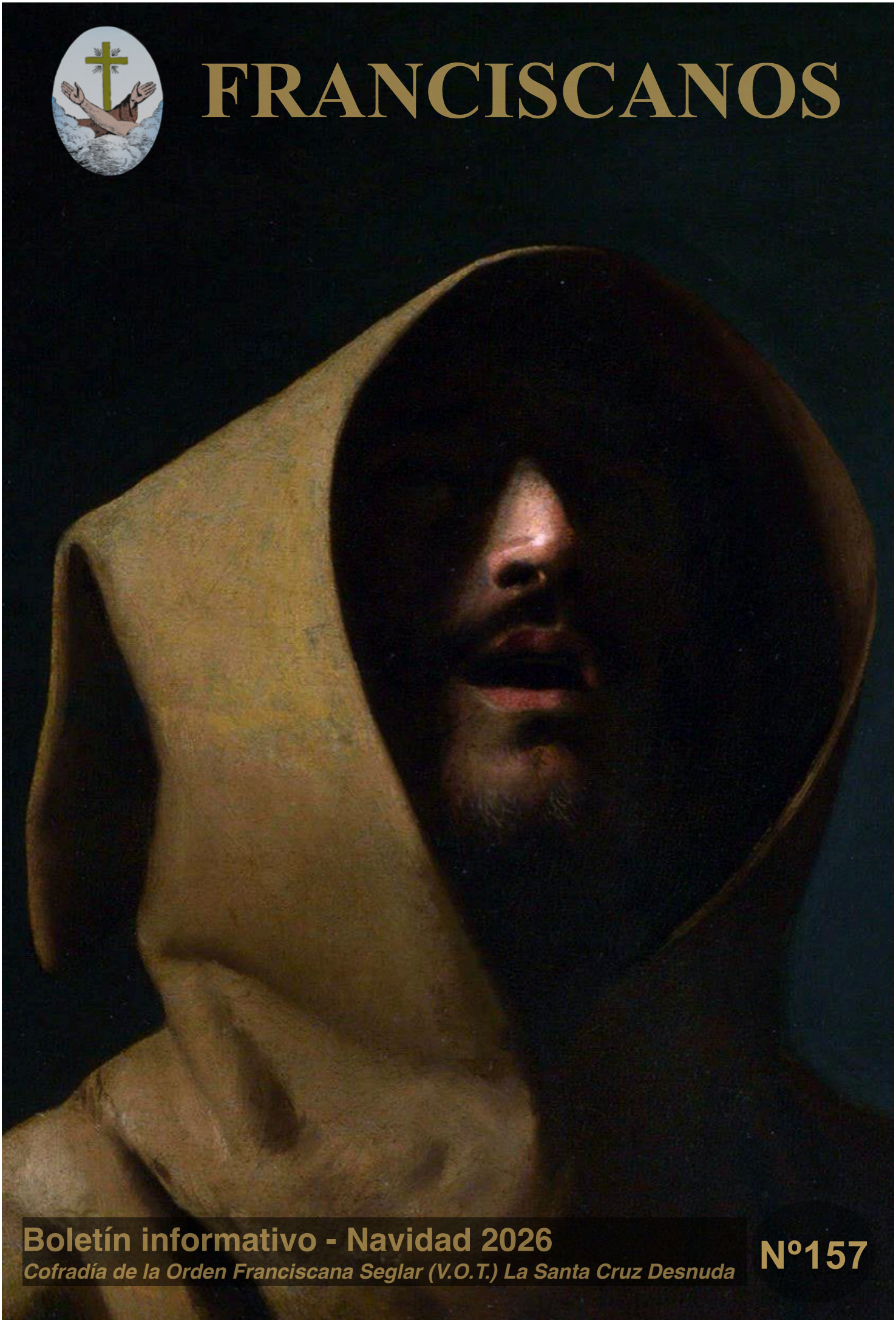

Boletín informativo - Navidad 2026

Cofradía de la Orden Franciscana Seglar (V.O.T.) La Santa Cruz Desnuda

Nº157

Boletín Informativo

Nº 156 – NAVIDAD 2026

Índice

1. De Palabra
2. Gracias, Señor, por el don de Francisco
3. Roscón de Santa Isabel
4. La huella franciscana en Hispanoamérica. Los franciscanos frente a las encomiendas
5. San Francisco, ayer y hoy
6. Te Recuerdo
7. La acción social de tu cofradía
8. Alegrías Franciscanas
9. Calendario
10. Avisos

Edita: *Cofradía de la Orden Franciscana Seglar*
La Santa Cruz Desnuda

Fotos: Eduardo Vaquero, Chema Concellón, Samuel, Rubén Olmedo, Marcos Valdespino, Luis Carlos Rodríguez, Sergio Serrano, Virginia Cuevas y *Archivo de la Cofradía*.

Depósito Legal DL VA 112-2024



De palabra...

Queridos cofrades:

Llegamos de nuevo a la Navidad, poniendo fin a un año que, sin duda, ocupará un lugar destacado en la historia de nuestra Cofradía. Un año especialmente intenso, marcado por el 800 aniversario del Tránsito de San Francisco de Asís, que nos ha brindado la oportunidad de acercarnos aún más a su vida y a un mensaje que, ocho siglos después, continúa plenamente vigente.

Han sido muchos los actos y acontecimientos que han dado forma a esta celebración. Desde las exposiciones llegadas de Tierra Santa hasta el videomapping proyectado en nuestra parroquia, que ha congregado a miles de personas y ha permitido acercar la historia y el legado de nuestro Seráfico Padre a numerosos vallisoletanos y visitantes. Un año en el que hemos abierto nuestras puertas, compartido nuestra historia y comprobado que San Francisco sigue despertando interés y, sobre todo, tiene mucho que decir al mundo de hoy.

Pero, más allá de los actos y las celebraciones, este aniversario nos ha permitido recordar algo fundamental: San Francisco no es solo parte de nuestra historia, sino una presencia viva en nuestra identidad. Su ejemplo de humildad, fraternidad, sencillez y entrega al Evangelio sigue marcando el camino de nuestra Cofradía y nos recuerda la responsabilidad de mantener vivo y transmitir su legado.

Y ahora, al llegar el Adviento y la Navidad, volvemos a encontrarnos con ese Jesús que nace pobre y humilde en Belén, el mismo Cristo al que Francisco entregó su vida. Que la celebración de su nacimiento renueve nuestra fe y nos ayude a hacer presente el mensaje de amor, paz y fraternidad que nos dejó.

Ojalá todo lo vivido durante este año tan especial no quede únicamente en el recuerdo, sino que nos impulse a seguir creciendo, permaneciendo fieles a nuestras raíces y dando testimonio del Evangelio con nuestras obras.

Feliz Navidad y próspero Año Nuevo.
PAZ Y BIEN



Gracias, Señor, por el don de Francisco

Ocho siglos de una vida que sigue enseñándonos a dar gracias

«Altísimo, omnipotente, buen Señor, tuyas son las alabanzas, la gloria y el honor y toda bendición».

Con estas palabras comienza el *Cántico de las Criaturas*. No son simplemente unos versos llenos de belleza. Son, sobre todo, la expresión de un corazón profundamente agradecido y de un hombre que descubrió que todo lo recibido es don.

Es importante dar gracias por lo vivido, por lo recibido, por las personas que nos acompañan, por nuestra fe y por el regalo de pertenecer a una familia franciscana. Y hacerlo, además, en un año especialmente significativo para nosotros: el año en que celebramos el VIII Centenario del tránsito de nuestro Seráfico Padre san Francisco de Asís. Por eso, este centenario no puede quedarse únicamente en el recuerdo de una fecha histórica. Es, ante todo, una oportunidad para dar gracias.

Dar gracias por una vida que fue toda ella una respuesta al amor de Dios.

Si hay algo que caracteriza la espiritualidad de san Francisco es su capacidad para reconocer la presencia y la bondad de Dios en todas las cosas.

Francisco descubrió que la vida cambia cuando dejamos de mirar únicamente lo que nos falta y comenzamos a reconocer lo que Dios pone en nuestro camino. Aprendió a agradecer incluso aquello que al principio no comprendía. Su gratitud no nacía de tenerlo todo, sino de saberse amado por Dios. No dependía de las riquezas o de las circunstancias favorables. Nacía de haber descubierto que el verdadero tesoro era Cristo.



Y quizá esa sea una de las primeras lecciones que podemos recoger en este año jubilar: agradecer no significa que todo haya sido fácil, ni que todo haya salido como esperábamos. Significa reconocer que Dios ha estado presente en nuestro camino, también en los momentos de dificultad, y que nunca nos ha dejado solos.

Dar gracias por los hermanos: el regalo de caminar juntos.

Francisco nunca quiso vivir su experiencia de fe en solitario. Desde el momento en que algunos hombres comenzaron a compartir su forma de vida, comprendió que el Evangelio se vivía juntos. En su Testamento recuerda con especial cariño a los primeros hermanos que el Señor le dio. No habla de ellos como una conquista personal, sino como un regalo recibido.

Cada hermano y cada hermana son un regalo. Lo son quienes llevan muchos años sosteniendo la vida de la cofradía, quienes nos enseñaron a querer nuestras tradiciones, quienes trabajan discretamente y sin buscar reconocimiento, quienes preparan los cultos, quienes forman parte de la comisaría de San Diego, quienes colaboran en el Belén monumental y quienes se han incorporado recientemente con la ilusión de seguir este camino.



También debemos dar gracias por quienes nos precedieron. Por aquellos que nos transmitieron una devoción, una forma de entender la fe y un amor a san Francisco que hoy tenemos la responsabilidad de conservar y transmitir.

El Cántico de las Criaturas: aprender a decir gracias en cualquier circunstancia

Quizá el testimonio más impresionante de la gratitud franciscana lo encontramos en el Cántico de las Criaturas.

Dio gracias por el sol y la luna, por el viento y el agua, por el fuego y la tierra. Dio gracias por la belleza de la creación y por todas las criaturas. Pero su alabanza fue todavía más lejos: dio gracias por quienes perdonan, por quienes soportan la enfermedad y la tribulación, e incluso por la hermana muerte corporal. No se trata de una alegría superficial ni de negar el dolor. Francisco sabía lo que era sufrir. Lo que había cambiado era su manera de vivirlo.



A veces damos gracias solamente cuando recibimos aquello que pedimos. Francisco nos invita a descubrir que hay motivos para agradecer incluso en medio de nuestras fragilidades. Nos enseña a mirar con otros ojos, a valorar lo cotidiano y a reconocer las oportunidades de cada día.

Esta Navidad, que nuestra vida también sea un gracias

La Navidad es un buen momento para recuperar esa mirada: agradecer el pan de cada día, la familia, los amigos, la salud cuando la tenemos, el consuelo cuando nos falta, la posibilidad de ayudar a quien lo necesita y la oportunidad de volver a empezar.

Cuando dentro de unos días nos acerquemos al belén, contemplemos al Niño de Dios con los ojos de Francisco. Miremos aquella pequeña escena de Belén y descubramos, una vez más, que todo comienza con un regalo: la entrega de Dios.

Que esta Navidad sea para nuestra cofradía una ocasión para dar gracias por el camino recorrido, para reconciliarnos, para estrechar nuestros vínculos y para renovar nuestra ilusión por seguir caminando bajo el mismo carisma.

Que sepamos agradecer lo que fuimos, valorar lo que somos y comprometernos con lo que estamos llamados a ser. Porque, al final, quizá la mejor manera de celebrar ochocientos años de su tránsito sea aprender a vivir como él: con las manos abiertas, el corazón agradecido y la mirada puesta en Dios.

«Load y bendecid a mi Señor, y dadle gracias y servidle con gran humildad».





Roscón de Santa Isabel

Valladolid puede parecer dormida y mucho más la zona de los conventos de nuestra ciudad. Acabamos de estrenar un año nuevo y cuando la niebla empieza a rodear la ribera del Pisuerga una luz se enciende en la Calle Encarnación, después otra y más tarde otra. El Monasterio de Santa Isabel despierta, aún sin sol, a un nuevo día cuando el reloj tan siquiera marca las dos de la mañana.

Mientras la ciudad aún duerme, la planta baja del convento bulle de vida y actividad. La harina se mezcla con la mantequilla, el crujir de las cáscaras de huevo se mezcla con el sonido de las batidoras que preparan nata o crema, la temperatura -gélida fuera- es cálida en el interior. *"Buenos días, hoy hay mucho trabajo por delante"*, esta es la frase que se repite una y otra vez. Ya se sabe, después del 'Ora', el 'Labora'.

En el corazón de Valladolid se preparan los roscones que durante todo el año vallisoletanos y visitantes esperan, y que durante las fiestas navideñas forman parte esencial de esas tradiciones no escritas.



"Cuando aparecen más familias en el obrador es la noche de reyes, justo después de la cabalgata", reconoce una de las personas que más sabe de lo que se cuece -en sentido literal- en la calle Encarnación: *"el resto de días las madres y los abuelos son quienes se acercan al obrador a recoger el roscón"*. Si el roscón es una tradición sobre la mesa, la recogida del mismo también tiene parte de ritual: *"Hay personas que son habituales, yo llevo alrededor de 20 años en esto y hay quien siempre repite"*

La vida en el centenario monasterio de Santa Isabel de Hungría, *que por cierto se puede visitar durante todos los sábados del año a las 11.00 horas y a las 12.00 horas (con repostería opcional)*- cambia durante las Navidades.

No lo hace solo por el Belén Napolitano, exquisitamente montado en la Capilla de San Francisco, ni solo por las misas de Gallo o Navidad… El labora, del ora et labora, durante estos días se escribe con mayúsculas y no solo son Sor Esther o Sor Isabel quienes se mueven frenéticamente entre la clausura y el obrador, junto a ellas, otras personas que no visten toca se convierten en parte de la comunidad durante unos días. "*Yo empecé por amistad con ellas. Cuando comenzamos con las andas en el convento"*, dice la persona que nos abre las puertas de esta historia… *"soy muy lanzada y pregunté si necesitaban ayuda y dijeron que sí"*.

Ahora podría leer aquello de "son personas anónimas", pero no tienen nombre y apellido. Tras ese roscón no solo hay harina, levadura, leche, huevos, azúcar, mantequilla, sal, ralladura de cítricos y agua de azahar. Gloria, nuestra Gloria, es una de esas personas que esos días se convierten en una hermana más de Santa Isabel, igual que María José, su compañera de dulces fatigas. *"Nunca pensaba que iba a tener esta confianza y estoy muy agradecida por ello",* reconoce Gloria, que recuerda cómo al comienzo ella ayudaba a Sor Clara y cómo con el tiempo se ha convertido en pieza fundamental de esta logística.



Junto a nuestras queridas hermanas de Santa Isabel trabajan un grupo de 'extras' que las ayudan a sacar adelante la producción de roscones. Un trabajo que requiere de mimo, pero también de una organización perfecta para cumplir con los objetivos que alcanza su culmen en la noche del 4 de enero. *"Se deja una tanda preparada la noche anterior a las 23.30 y regresamos a la 1.30 más o menos para comenzar el proceso: amasar, pintar… hornear",* repasa Gloria con total naturalidad. *"No se descansa en todo el día. Normalmente hacemos una parada a las 13.30, pero de venta porque dentro se sigue trabajando".*

-¿Y dormir?

-Los primeros años yo me iba a casa la noche del 4 al 5, pero está lejos del obrador y las hermanas desde hace algún tiempo me preparan una habitación para dormir allí como ellas, aunque sea para descansar alguna hora.

Todo para que cuando las puertas del obrador se abran todo esté listo y las personas puedan recoger su roscón. *"A la gente le gusta y es una gratificación que lo esperan con ganas. Hay que pensar que esto es importante para las hermanas. Si lo hacemos y no se vende, es una faena grande".* De hecho las ventas navideñas suponen una de las fuentes principales de subsistencia del cenobio.

¿Y a qué hora abre el obrador? Según el horario oficial, de lunes a viernes de 9.30 horas a 13.30 horas y de 17.30 a 19.15… Pero eso es en tiempo ordinario. En Navidad, todo por y para el roscón: *"A partir del día no hay horario. Es hasta fin de existencias. Estamos a demanda hay que facilitar las cosas. Hay días que se empieza a crear cola desde las 6 de la mañana".*

-Hay que intentarlo. Gloria, ¿Puedes guardarme un roscón?
- No hay logística para guardarlo, espacio, tiempo, para encargos porque una parte sería para público y encargos y hay que estar pendiente de muchas lo mejor.

La magia de la espera también hace más dulce este roscón isabelino.

Hace dos años nuestro amigo, el periodista Luis Amo, publicó en El Norte de Castilla un artículo sobre los roscones de Santa Isabel. "Una especie de pecado para el paladar que, por calidad y por sabor, invita a repetir hasta con gula", escribía en un reportaje que bajo el título "Un roscón divino para endulzar las últimas horas de la Navidad" se convirtió en una glosa oficiosa sobre tan demandado postre y que no se olvidaba de los otros pecados que nacen del obrador de la calle Encarnación: turrones, anguilas y peces de mazapán, glorias… empiñonados..


6 | VALLADOLID |

Domingo 07.01.24
EL NORTE DE CASTILLA

Un roscón divino para endulzar las últimas horas de la Navidad

Tradición. El monasterio de Santa Isabel de Hungría, que recibe gran parte de sus ingresos por la venta de dulces, ha registrado largas colas para hacerse con uno de sus roscones

LUIS AMO

Puede parecer una elaboración sencilla, ingredientes básicos, pero como una vez escribió nuestro hermano cofrade Luis de Val, que recientemente ingresó en la Orden Franciscana Seglar: "Cada roscón vendido lleva un trocito del corazón de cada una de las hermanas del Convento de Santa Isabel de Hungría" y eso, ningún obrador podrá igualarlo.

La huella franciscana en Hispanoamérica. Los franciscanos frente a las encomiendas

Las Encomiendas y los Franciscanos

Recapitulemos un poco, dejemos de momento la historia en Nueva España y volvamos a los inicios.

Y es que todavía en tiempos de los Reyes Católicos, el 12 de abril de 1495, la Corona de Castilla publicaba varias cédulas animando a la evangelización de los indios. Aunque también se dejaba la puerta abierta a tener a algunos de ellos bajo tutela de los nobles y caballeros españoles que llegaban y que se adjudicaban ciertas fanegas de tierra para sus trabajos.
Por ejemplo, en 1496 se promulgó real cédula para que Juan de Lazcano, capitán de la Armada, tuviese a su cargo 50 indios y que los utilizara para provecho personal en su hacienda.

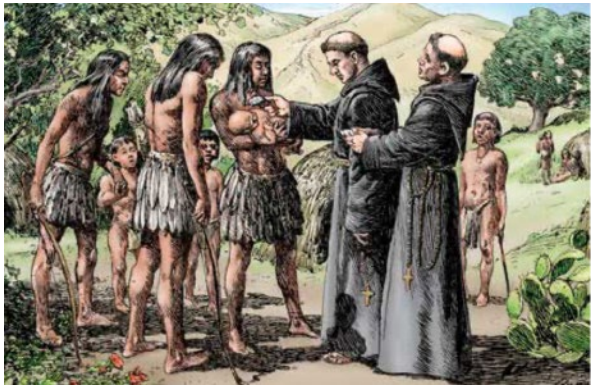

Las Encomiendas

Comenzaba así el camino de las ya conocidas **Encomiendas de Indias**, que, si bien se creyó que aquello sería beneficioso para los naturales en un principio, con el tiempo se vio que muchos de los responsables de estos nuevos súbditos cometían abusos teniendo tratos poco humanos hacia ellos.

Hemos de recordar que el sistema de encomiendas se usó frecuentemente en Castilla y en Aragón durante la Reconquista. Es decir, durante la Edad Media a medida que los reinos cristianos avanzaban y reconquistaban tierras a los moros, los reyes recurrían a órdenes militares, nobles y comendadores para defender y repoblar esas tierras.

La Corona a cambio de que estas personas importantes y con estatus gestionaran estas nuevas tierras les cedía temporalmente este nuevo territorio y lo que en él se encontrase: castillo, tierras, pueblos y sus habitantes.

A cambio el comendador, que luego en Hispanoamérica se le llamó encomendero, recibía tributos y mano de obra de los campesinos locales a cambio de ofrecerles protección militar y justicia.
Esta misma fórmula se ensayó y aplicó formalmente durante la colonización de las Islas Canarias antes de dar el salto al Atlántico.

Pero el sistema en Las Indias no funcionó bien del todo.



Y es que, a diferencia de España, donde los reyes podían controlar prácticamente todo, en América eso no fue así. Aquello ni fue fácil ni fue sencillo. Cuando los españoles llegaron al Caribe se encontraron con un territorio inmenso y una gran masa de población nativa que había que de alguna forma organizar.

Los Reyes Católicos con buen criterio decidieron adoptar e implantar lo que en Castilla funcionaba: Las Encomiendas. Pensaban que ello serviría para asentarse, prosperar y mejorar las condiciones de vida de aquellos nuevos súbditos.

Así que la Corona readaptó la vieja herramienta peninsular. Sin embargo, el modelo americano adquirió un matiz diferente al de España. Isabel y Fernando pensaron y estaban convencidos de ello, sino no lo hubieran propuesto, que la encomienda serviría para la evangelización. Fue legalizada formalmente a partir de 1502 y 1503 bajo el gobierno de Nicolás de Ovando en La Española. Esta encomienda americana consistía en la asignación de un grupo de indígenas a un encomendero; éste tenía el deber de proteger a los nativos, alimentarlos y, fundamentalmente, costear su evangelización e instrucción en la fe cristiana.
A cambio, los indígenas —considerados súbditos libres de la Corona Hispana y no esclavos— debían pagar un pequeño tributo al encomendero y prestar servicios personales de trabajo en la agricultura, la ganadería y la minería.

Y esto que en la teoría parecía ser una buena opción para gobernar y administra raquellas nuevas tierras en la teoría resultó ser un pequeño fracaso. Muchos de estos encomenderos abusaron de estos nuevos ciudadanos españoles y eso a la postre ni satisfizo a los reyes ni tampoco a los frailes y religiosos que hasta América habían llegado. Por eso todas las Leyes de Indias iban dirigidas, desde inicio de la llegada a Hispanoamérica de los españoles, de manera expresa a preservar la integridad y la libertad de estas personas. Y efectivamente eso no siempre se cumplió.

En 1497 insistían en que las encomiendas no debían ser un problema, ni un medio para abusar de aquellas gentes; en todo caso debían ser un medio para evangelizar; es más Isabel y Fernando firmaron dos cédulas de nuevo y mandaba enviar a 1500 españoles para ayudar en esta tarea de enseñar la vida de Cristo, pero muchos de ellos prefirieron aprovecharse de lo que no debían.

Esto muestra muy claramente las diferencias entre lo que se pretendía y quería realizar en América y lo que las personas a veces por afán de poder y codicia hacían; yendo en contra de lo estipulado en la ley como acabamos de apuntar.

El deseo de un reina. El mejor colofón a una vida de entrega: el respeto a los nuevos súbditos de Castilla.

Queremos seguir recalcando que las leyes que desde España se aprobaron siempre fueron orientadas en este sentido, es decir, se promulgaba y se ordenaba el respeto al indio, se instaba a ayudarlo y a formarlo y sobre todo se insistía en que había que transmitirles la fe cristiana para beneficio de sus almas.

Ese fue siempre el deseo y el anhelo de una gran persona, seguramente la mejor reina y gobernante que haya tenido España en su historia, sobre todo como creyente. Fue sin duda el último deseo de una mujer que estando a punto de morir dejó por escrito uno de los mejores testamentos de la historia universal y que es el inicio de los derechos humanos en el mundo.

Mariano Errasti en su libro **América franciscana** así lo apunta, diciendo: ***"Inevitables contrastes que siempre se dan entre las leyes y los hechos, entre los más altos propósitos y las más bajas defecciones, y que revelan la condición humana y la doble cara de las políticas de todos los tiempos y de todos los países".***



También el gran historiador franciscano ***Jerónimo de Mendieta*** resume así estos inicios de la conquista de América: ***"Y llegados a la isla de la Española, como vieron la muestra que aquella tierra daba de mucho oro, y la gente de ella aparejada para servir y fácil de poner en subjeción, diéronse más a esto que a enseñarles la fe de Jesucristo. Subjetados los indios, repartiólos todos Colón entre sus soldados y pobladores".***

Estos comportamientos siempre chocaron frontalmente con los posicionamientos de los frailes franciscanos y de todos aquellos que obedecían fielmente las pautas y ordenanzas de la monarquía española de los Reyes Católicos.

Importantísima fue la determinación personal y la actitud que tomaron fray Juan de la Deule, fray Ramón Pané y los primeros franciscanos de esta isla respecto de los nativos. Ellos fueron los primeros en convivir con los indios.

La convivencia con los indios

Estos siempre quisieron conocer personalmente a los indios, tratar con ellos amablemente, ser cercanos y cariñosos con ellos, respetarles, en definitiva. Para ello decidieron conocer su cultura, su lengua, se interesaron por su modo de vida, incluso por sus dioses. Ellos fueron con el objetivo y la misión que la reina Isabel les había encomendado… ponerse al servicio de ellos de manera humilde, pobre, sencilla y silenciosa. Ser uno más de ellos. Integrarse en su manera de vivir.

Esos primeros franciscanos fueron los primeros misioneros franciscanos en Hispanoamérica, recorrieron el norte de la actual República Dominicana llegando hasta el fuerte que Colón había construido al frente del capitán Luis de Artiaga.

Más tarde en abril de 1495 llegaron a las tierras del cacique Guarionex, cerca de la actual población de La Vega, allí pasaron dos años con *Guaicabanú*, del que dijeron que era ***"el mejor de los indios",*** ya que después se hizo cristiano y tras bautizarse se puso por nombre Juan".

Durante esos años trabajaron con ellos, les enseñaron a labrar la tierra, e incluso construyeron una pequeña ermita para invitarles a rezar. Nunca los religiosos españoles, y nunca es nunca, en contra de lo que se afirma actualmente, les impusieron la fe, sino que con su ejemplo se la transmitieron… vieron y comprobaron los indios como el Dios cristiano era un Dios de amor y de bondad, y eso facilitó que enseguida miles de ellos se bautizaran y adoptaran la fe cristiana como modo de vida. Se hicieron cristianos por propia voluntad.



Las reseñas dejadas por escrito de los dos franciscanos durante estos dos años de convivencia con los indígenas de la Española, están relatados por el propio Ramón Pané en el primer escrito en América, titulado ***Relación acerca de las Antigüedades de los Indios. Del año 1498.***

El fraile habla expresamente de su compañero franciscano; por ejemplo, informa de ***"cómo partimos para ir al país de dicho Mabiatué, esto es, yo, fray Ramón Pané, pobre ermitaño, fray Juan de Borgoña, de la Orden de San Francisco, y Juan Mateo, el primero que recibió el agua del santo bautismo en la isla Española… Mal que bien, ambos misioneros aprendieron el idioma de los Nativos, tenían buen celo, pero faltó les saber las lenguas bien"***; es decir, que las sabían, aunque no a perfección.

También se adaptaron a su forma de vivir, alimentándose igual que ellos, durmiendo en hamacas, en definitiva, que se acomodaron en lo posible al modo de vivir de los indios. Del franciscano se ha sabido que, para no andar desnudo como ellos, tuvo que tejer una especie de hilos y sedas para hacerse un nuevo hábito franciscano, pues con el que llegó se le había podrido por el agua.

Hubo errores, pero hubo más amor y evangelio al estilo de San Francisco.

Si las Encomiendas no fueron la solución que los Reyes Católicos pensaron si lo fue la determinación y la perseverancia de aquellos frailes franciscanos y religiosos misioneros de otras órdenes que fueron llegando progresivamente como los mercedarios y dominicos principalmente. Su amor por los indios fue enorme y gracias a ellos podemos decir que la obra de España en las Indias fue muy notable.

Claro que hubo errores y de grandes proporciones, sin duda que los hubo, ¿acaso no se dan hoy en pleno siglo XXI? Y es que las obras de los hombres suelen ser imperfectas pero las obras de Dios son sin duda perfectas. Y si hoy en Hispanoamérica la mayoría de sus habitantes son católicos es gracias la labor evangelizadora que hizo España.

Buena culpa de ello tuvo la orden franciscana. Y lo decimos en el 800 aniversario de la muerte de un gran hombre: San Francisco de Asís. La perfección de un santo que desde la humildad sirvió al prójimo hasta el extremo. Y ese Evangelio de Cristo de amar hasta el final llegó a América gracias a España.



Cofradía de la Orden Franciscana Seglar La Santa Cruz Desnuda

San Francisco ayer y hoy…



El encuentro que lo cambió todo

Francisco comienza su Testamento diciendo:

"El Señor me dio de esta manera a mí, hermano Francisco, comenzar a hacer penitencia."

Estas palabras expresan su profunda conversión. El Señor cambió su manera de mirar la vida: dejó atrás la búsqueda de prestigio y poder del caballero lisonjero, para acercarse a los últimos y compartir su destino, de los que de alguna manera forma parte porque él también es un leproso. Fue una experiencia que le cambió el corazón y la lógica de la mente. Lo liberó de la amargura de una existencia dominada por la rivalidad y la ambición de poderes terrenales. Lo condujo a la dulzura de una vida entregada en la alegría de compartir.

Este proceso nació especialmente de dos encuentros: con los leprosos y con Cristo crucificado.

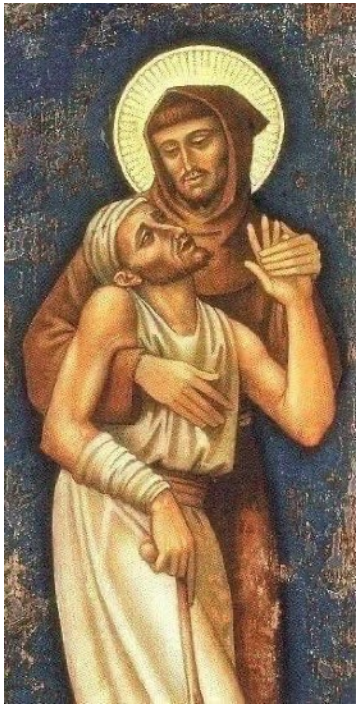

Encuentro con los leprosos: el rostro del hermano

Francisco recuerda en su Testamento:

"El Señor mismo me condujo entre ellos, y practiqué la misericordia con ellos."

Aquí está la palabra clave: misericordia. La vida de Francisco cambió no porque eligió la pobreza, sino porque mostró misericordia. La misericordia fue el centro de su conversión. Por supuesto, la pobreza fue el camino para alcanzarla. Si no se hubiera hecho prójimo, compartiendo la suerte de los pobres, no habría podido entregar su corazón a la miseria de ellos. En la opción por la pobreza evangélica se encuentran todas las demás virtudes apreciadas por Francisco: humildad, paz, bondad, paciencia, sencillez y minoridad. Sin ellas, no habría misericordia.

Encuentro con el Crucificado: el rostro de Dios



La conversión se completó cuando Francisco se encontró ante el Cristo de San Damián, Francisco descubrió el amor de Dios manifestado en Jesús, pobre y entregado por nosotros. Aprendió a contemplar, adorar y agradecer ese amor y brotó de su corazón esa oración que, junto con el Paternoster, usaría constantemente con sus hermanos y que luego quiso plasmar en su Testamento:

"Te adoramos, Señor Jesucristo, también en todas tus iglesias que hay en el mundo entero y te bendecimos, porque por tu santa cruz redimiste al mundo."



En el rostro glorioso de Cristo crucificado, Francisco vio los ojos abiertos del Hijo, vueltos hacia el Padre. Esos ojos eran la señal inequívoca del amor de Dios por cada hombre herido y necesitado de salvación. Esta fue la "palabra de la Cruz" que escuchó en San Damián: Dios se hizo pobre, vino entre nosotros para mostrarnos su misericordia. En esa y en todas las demás iglesias donde contemplaba al Cristo glorioso, repetía esa oración como síntesis de su experiencia de fe en ese rostro, en el que cada vez reconocía y, por lo tanto, adoraba, bendecía, alababa y agradecía el amor que es Dios.

Los leprosos y el Crucificado le regalaron una nueva mirada sobre Dios y sobre los demás. Nació un hombre nuevo, capaz de vivir en alabanza y de acoger a todos como hermanos.

El primer legado de Francisco es claro: los pobres y Cristo crucificado deben ocupar un lugar central en nuestra vida cristiana.

Este es el primer legado que nos deja Francisco: los pobres y Cristo crucificado como puntos de referencia constitutivos y fundamentales de nuestra visión cristiana de la vida. Olvidar esto y vivir de otra manera significa dejar que se desvanezca nuestra vocación franciscana, nuestra verdadera penitencia, es decir, nuestra vida de conversión evangélica.

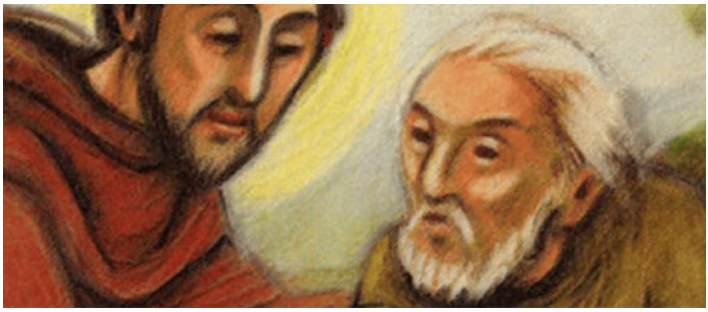

Para reflexionar:

- ¿Quiénes son hoy los leprosos de nuestro tiempo?
- ¿Dónde veo el rostro de Cristo Crucificado?
- ¿Cómo puedo colaborar desde mi persona en ayudar a los demás?

Textos para leer:

- Texto bíblico: Gálatas 6, 7-10
- Texto franciscano: Vida Primera de Celano capítulo VIII. capítulos 109 – 110

Oración:

Señor Jesucristo, gracias por la semilla de vida eterna que plantaste en Francisco. Haz que en nosotros crezcan la misericordia hacia los pobres, el amor a Ti crucificado, la fidelidad a la Iglesia, la fraternidad y la paz. Ayúdanos a vivir según el Evangelio y a caminar como peregrinos de la esperanza. Amén.



Te recuerdo…

Al inicio del mes de septiembre y tras el periodo estival, acompañamos en su procesión el día 8 a la patrona de Valladolid**, Nuestra Señora de San Lorenzo** en su festividad.



El 14 de septiembre celebramos la Festividad de la **Exaltación de la Cruz**, fiesta por antonomasia de Nuestra cofradía, acudimos un gran número de cofrades y repartimos los diplomas a los que cumplieron durante el año 15, 25 y 50 años en nuestra cofradía.

También reconocimos el trabajo desinteresado de Virginia Cuevas y Chema Concellón a nuestra cofradía como fotógrafos.

Al día siguiente, como cada 15 de septiembre, celebramos la Festividad de **Nuestra Señora De la Soledad.** El culto tuvo lugar junto a nuestras hermanas, en la Iglesia Conventual de Santa Isabel De Hungría. Nuestra Señora de la Soledad lucía en el altar delantero izquierdo junto a San Francisco de Asís, con motivo del Año Jubilar Franciscano.



El día 17 de septiembre en la Iglesia Parroquial de la Inmaculada Concepción, tuvo lugar la Eucaristía en honor al **Santo Cristo de la Esperanza.**



El día 19 de septiembre, fecha que quedará marcada en la historia de nuestra cofradía, salimos en **procesión con motivo del Año Jubilar Franciscano**. La procesión se inició a las 19:00 horas desde el convento de Santa Isabel de Hungría, recorriendo distintos lugares vinculados a la historia franciscana de Valladolid. Vivimos una jornada llena de emoción, fe y fraternidad, en la que tuvimos el honor de recorrer las calles de nuestra ciudad, acompañando a nuestras imágenes. Un día inolvidable que permanecerá para siempre en la memoria de nuestra cofradía.



Del 25 de septiembre al 3 de octubre, estuvimos celebrando la **Novena a Nuestro Seráfico Padre San Francisco,** en la Iglesia Parroquial de la Inmaculada Concepción.

El día 3 de octubre, durante la Eucaristía de las 20:00 horas, celebramos en nuestra iglesia de la Inmaculada Concepción, el Tránsito de **Nuestro Seráfico Padre San Francisco de Asís**. Este año vivimos esta celebración, de una manera especialmente emotiva y solemne, al conmemorarse el VIII Centenario de su Tránsito. 800 años de un legado de fe, humildad y fraternidad que sigue vivo en nuestra cofradía.

El 4 de octubre, celebramos con especial solemnidad, la festividad de **Nuestro Seráfico Padre San Francisco de Asís**. En este año tan señalado, nos unimos como hermanos de esta cofradía, en oración y fraternidad, honrando su memoria y reafirmando nuestra fe y devoción a nuestro Santo Patrón. También, este mismo día, se instituyó a Don José Mª Lucas, como nuevo Párroco.

Del 16 al 25 de octubre, nuestra iglesia de la Inmaculada, acogió «Paz y Bien, la luz que camina», un espectáculo de videomapping único en España, organizado por nuestra cofradía con motivo del VIII Centenario del Tránsito de **Nuestro Seráfico Padre San Francisco de Asís**. Durante diez días, nuestro templo se llenó de luz, música y emoción, ofreciendo una experiencia inmersiva que permitió a los asistentes recordar la vida y el legado de San Francisco de una manera nunca antes vista. Un proyecto muy especial, fruto del esfuerzo y la ilusión de nuestra cofradía, con el que conseguimos acercar el espíritu franciscano a numerosas personas. Sin duda, unas jornadas históricas que quedarán para siempre grabadas en la memoria de nuestra hermandad.





El 27 de octubre, celebramos el 40 aniversario de aquel 27 de octubre en el que el Papa San Juan Pablo II y los líderes de las religiones del mundo ayunaron y oraron por la paz mundial frente a la tumba de San Francisco de Asís. Realizamos un rezo por el **espíritu de Asís** en el monasterio de Santa Isabel de Hungría.

El 13 de noviembre en la iglesia de la Inmaculada celebramos la ***festividad de San Diego de Alcalá, patrón de la Comisaría*** que cada Jueves Santo carga nuestras imágenes devocionales. Después de la Eucaristía en fraternidad pudimos juntarnos como es costumbre alrededor de un tradicional guiso en el Restaurante la Rosada donde vivimos grandes momentos de hermandad.

La festividad de Santa Isabel de Hungría, patrona de nuestra cofradía y de toda la Orden Franciscana Seglar se celebró en el Triduo en su honor entre el 15 y 17 de noviembre en el Monasterio de Santa Isabel de Hungría.



¡Alegrías Franciscanas!

En este tiempo de Adviento, cuando la Iglesia entera se dispone a esperar con corazón vigilante la venida del Señor, nosotros, siguiendo el espíritu de san Francisco de Asís, contemplamos las ***Alegrías Franciscanas***.

Como siempre, os invitamos a compartir con nosotros cualquier noticia, testimonio o iniciativa familiar relacionada con la vida de la cofradía. Podéis enviarlas al correo habitual cofradia@ofscruzdesnuda.com



Una vez más, en la familia Franciscana, estamos de enhorabuena. Un nuevo cofrade llega con la medalla debajo del brazo, queremos felicitar a toda su familia y desear al pequeño Rodrigo que bajo la protección de nuestro seráfico padre San Francisco de Asís tenga una vida llena de paz y bien.



Muchos son los jóvenes que quieren seguir el camino de la fe, que no desisten en la búsqueda de respuestas vitales. Para llegar a esa madurez en la fe, debemos vincularnos de manera más íntima con la iglesia y buscar la fortaleza del Espíritu Santo por eso el sacramento de la Confirmación. Damos la enhorabuena a Javier Cubillo por renovar su fe y consolidarla.



El pasado 10 de octubre José María Lucas se convertía en el nuevo Párroco de la que es nuestra casa, desde Alegrías Franciscanas le felicitamos y deseamos que nuestro seráfico padre le ayude y acompañe en su nueva tarea como Párroco.
Felicitamos al padre Javier que tantos años ha estado a nuestro lado desempeñando ese cargo y le deseamos aunque de otra manera, que siga disfrutando de la vida parroquial.



La acción social de tu cofradía

Bolsa de Caridad

Como ya conocéis, durante todo el año hay una urna en la cofradía donde podéis hacer vuestros donativos. De esos donativos y otros es de donde destinamos las distintas aportaciones colectivas a los proyectos y acciones del año.



Desde el compromiso cristiano y el carisma de Francisco de Asís, comprometidos con el que menos tiene, colabora.

¡¡¡ Tú DONATIVO es importante!!!

Bolsa de Empleo

Por desgracia, todos conocemos personas de nuestro entorno que se han quedado sin empleo y no encuentran ocupación efectiva. Pues bien nuestra intención es que sin grandes alardes y dentro de nuestras limitaciones, podamos poner en contacto a cofrades desempleados con otros que tengan empresas o conozcan quién puede tener una demanda de empleo. Por supuesto que estas ofertas y demandas las podéis abrir a vuestro entorno más cercano, especialmente familiares.

Si estáis buscando empleo o tenéis alguna oferta de empleo, poneros en contacto con el Hermano Ministro, o a través del correo electrónico: hermanoministro@ofscruzdesnuda.com

Campaña de colaboración con Red Madre y COF Diocesano

Debido al gran número de cofrades que quieren seguir colaborando o que no lo han podido hacer antes también continuamos con esta campaña. El **objetivo de la campaña** es recoger diverso material para el bebé como:

Cochecitos, cunas, moisés, sillas, pañales, toallitas higiénicas. ***La recogida será en los días y el horario indicado en el cartel, y los sábados de 17:30 a 19:30h.***

Son muchas las ocasiones en que la mujer ha de enfrentarse a un embarazo en circunstancias adversas para ella y su entorno más cercano, como la falta de una relación familiar estable, minoría de edad, inestabilidad laboral o carencia de recursos económicos, y en las que la ausencia de información suficiente y del apoyo necesario conducen a que el aborto sea la única alternativa que la misma contempla para resolver su situación.

Nuestra ayuda es muy importante para hacer el camino más fácil a estas mujeres.





Calendario

XV JORNADAS "SPEI MATER"

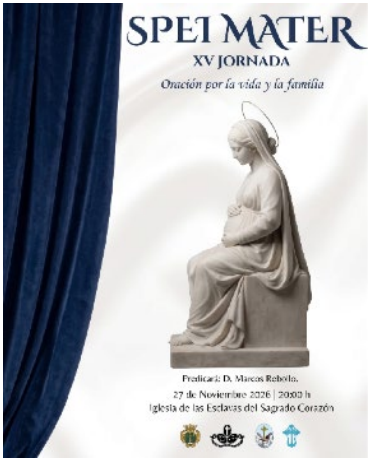

El **viernes 27 de noviembre** tendrá lugar la **XV Jornada Spei Mater**. Estas jornadas de oración en defensa de la vida y la familia, este año serán dirigida por el sacerdote diocesano D. Marcos Rebollo.

Se celebrará en la Iglesia de las Esclavas (Plaza del Salvador) a las 20.00 h.

Os recordamos que nuestra Cofradía organiza estas jornadas junto a las cofradías de la Vera Cruz, Pasión y Atado a la Columna.

EUCARISTÍA DOMINICAL

Os invitamos a compartir las misas dominicales que se celebran en la Parroquia de La Inmaculada (Paseo de Zorrilla) a las **11.00 de la mañana.** Comienza el Adviento, tiempo de reflexión y esperanza, no faltes.

¡Celebra la Eucaristía en fraternidad junto a la Comunidad parroquial!



CAPÍTULO ORDINARIO

Después de celebrar la Eucaristía de 11,00h. en nuestra Parroquia y según lo establecido en nuestros estatutos, se convoca a todos los hermanos cofrades, el domingo **29 de noviembre a las 12:15 horas,** al Capítulo Ordinario que tendrá lugar en los locales de la cofradía (C/Italia) con el siguiente orden del día:

1º) Lectura y aprobación, si procede, del acta de la sesión anterior.
2º) Informe del Consejo de Gobierno, propuestas y presupuestos para el año 2027.
3º) Aprobación, si procede, de la creación de la vocalía adjunta de organización y del nombramiento del vocal propuesto por el Consejo de Gobierno.
4º) Propuestas de los hermanos/as.
5º) Ruegos y preguntas.

Recordamos que el Capítulo es el supremo órgano decisorio de la cofradía, por lo que rogamos la máxima asistencia de todos nuestros hermanos cofrades.

FESTIVIDAD DE LA INMACULADA CONCEPCIÓN

El **martes 8 de diciembre a las 12:00h.** celebraremos la Eucaristía junto a nuestras hermanas del **Convento de Santa Isabel de Hungría**, donde realizaremos el voto Inmaculista en defensa y veneración de la Inmaculada Concepción de María. En la misma misa se realizará el rito de iniciación a la vida religiosa y toma de hábito de la hermana Esther. ¡Estamos todos invitados!

MISA DE HERMANAMIENTO

El **domingo 13 de diciembre**, celebraremos la misa de hermandad con nuestra cofradía Hermana de la Santa Vera Cruz. La Eucaristía se celebrará en la Iglesia Penitencial de la Vera Cruz a partir de las 12.30 horas. Acudid con la medalla de la Cofradía.

RETIRO DE ADVIENTO

El **martes 15 de diciembre,** coincidiendo con el Grupo de Formación de la Cofradía, estamos todos invitados a compartir un tiempo de oración, reflexión y fraternidad en este tiempo de Adviento. Tendrá lugar en la capilla del primer piso por nuestro asistente espiritual el Padre Modesto Treviño, Ofm, a partir de las 20.30 horas.



ENCUENTROS DE ORACIÓN



Como todos los terceros miércoles de cada mes, los próximos **miércoles 16 de diciembre y 20 de enero**, al término de la Eucaristía de las 20:00 horas, en la capilla del Cristo de San Damián de la Iglesia Parroquial La Inmaculada, nos reuniremos para compartir un encuentro de oración ante el Señor.

MISA DE HERMANAMIENTO Y BENDICIÓN DEL BELÉN

Desde hace ya tiempo varios hermanos están preparando el montaje de nuestro tradicional Belén Navideño, que como sabéis tiene un importante carácter solidario. Así pues, el próximo **domingo 20 de diciembre**, después de la misa de 11.00 horas en la Parroquia de La Inmaculada, se procederá a su bendición e inauguración, coincidiendo también con la misa de hermanamiento con la Cofradía Penitencial de la Santa Vera Cruz en nuestra casa. El último día para poder visitar el Belén será el 6 de enero.

Los horarios de visita son de lunes a domingo de 18:00 horas a 21:00 horas. Además de festivos y domingos que se abrirá por las mañanas de 11:30 horas a 14:00 horas.

MISA DEL GALLO

El **próximo 24 de diciembre** se celebrará la tradicional misa de Gallo en la noche de Nochebuena. La celebración tendrá lugar, como ya es tradicional a partir de las 20.00 horas en la iglesia de la Parroquia de La Inmaculada.



MISA EN HONOR A SAN JUAN EVANGELISTA



El **27 de diciembre** se celebrará la festividad de San Juan Evangelista, patrono de los jóvenes cofrades, es por ello que toda la juventud de nuestra cofradía está invitada a participar en la misa que organiza el Arzobispado de Valladolid. El lugar y la hora exacta de la misma se comunicará a través de los medios habituales.

CINE INFANTIL

Ya tenemos la **cartelera de las sesiones de cine infantil** que celebramos en la cripta de La Inmaculada a partir de las **17.30 horas** y aptas para todos los públicos. Los niños de la cofradía pueden traer amigos o familiares. Estas proyecciones son gratuitas y de carácter social.

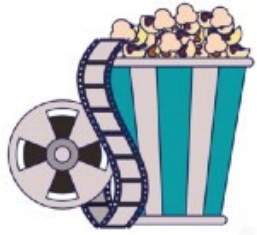

Domingo 27 de diciembre: *Rey de Reyes*

Lunes 28 de diciembre: *El ratón Pérez*

Martes 29 de diciembre: *Cómo entrenar a tu dragón 3*

Miércoles 30 de diciembre: *Buffalo kids*



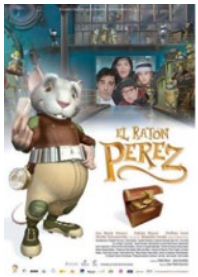





CUENTACUENTOS

Como es tradición en nuestra cofradía y resto de la comunidad parroquial, el **domingo 3 de enero** tendremos nuestro cuentacuentos. Esperamos a todos nuestros pequeños a las **18.00 horas** en la Cripta de la Inmaculada (entrada por calle Italia).

Os animamos a todos los niños y niñas de la cofradía a invitar también a sus amigos para compartir con Helena y Jose historias y cuentos



Este año, el cuentacuentos lleva por título "La liana de los cuentos". De ella cuelgan objetos raros, insólitos, encontrados…. Cada uno esconde un relato.
¿Te los contamos?

VISITA S.S.M.M. LOS REYES MAGOS



Después de varias reuniones con el cuerpo diplomático de SSMM Los **Reyes Magos de Oriente** , podemos confirmar que ellos y su séquito nos visitarán el **lunes 4 de enero a las 19.00**. La recepción real tendrá lugar en la Cripta de la Parroquia de la Inmaculada, entrada por la calle Italia. Los representantes de sus majestades nos han solicitado que además de las cartas de los más pequeños, también podamos colaborar con donativos, alimentos y materiales para bebés, para así también poder colaborar con la campaña pañal.





AVISOS



LOTERÍA DE NAVIDAD

¡Muchas gracias! a todos los que estáis colaborado en la venta de **lotería** de Navidad de la Cofradía, vuestro interés y dedicación. Siendo una de las fuentes más importantes para el mantenimiento de nuestra actividad La colaboración de todos es importante.



PAGO DE CUOTAS

Recordamos a todos los hermanos que es necesario estar al corriente de pago de las cuotas, para vuestra comodidad os recomendamos que rellenéis el impreso de domiciliación bancaria.

Os informamos que las **cuotas del año 2027** se pasarán a principios de febrero. Todos aquellos que hayáis modificado o cambiado de cuenta bancaria, rogamos nos lo hagáis llegar con tiempo al correo tesoreria@ofscruzdesnuda.com

ACTUALIZACIÓN DE CORREOS

Todas las convocatorias y comunicaciones oficiales de la cofradía se realizan, también, a través del correo electrónico. Es por ello, que si detectáis que no os llegan o habéis cambiado de **dirección** e incluso habéis creado una nueva nos lo hagáis saber a través del correo oficial de la cofradía: cofradia@ofscruzdesnuda.com